



# კვირის მიმოხილვა

კვირის მიმოხილვა | საქართველო  
26 ნოემბერი, 2018

## ეკონომიკა

**საგარეო ვაჭრობა:** საქსტატის მონაცემებით, 2018 წლის ოქტომბერში ექსპორტი წლიურად 15.0%-ით გაიზარდა და 303.0 მლნ აშშ დოლარი შეადგინა, იმპორტი კი 867.9 მლნ აშშ დოლარს (+18.7% წ/წ) გაუტოლდა. შედეგად, სავაჭრო დეფიციტი 20.7%-ით გაიზარდა და 565.0 მლნ აშშ დოლარი შეადგინა.

2018 წლის ოქტომბერში 5 უმსხვილესი საქსპორტო საქონელი იყო: სპილენძი (+12.4% წ/წ), ავტომობილები (+51.2% წ/წ), ფეროშენადნობები (+64.7% წ/წ), მედიკამენტები (+12.1% წ/წ) და ღვინო (+2.8% წ/წ).

2018 წლის ოქტომბერში 5 უმსხვილესი საიმპორტო საქონელი იყო: ნავთობი (+24.5% წ/წ), ავტომობილები (+27.6% წ/წ), სპილენძი (+164.3% წ/წ), მედიკამენტები (-4.0% წ/წ) და ელექტროენერგია (+170.5% წ/წ).

ჯამურად, 2018 წლის პირველ 10 თვეში, ექსპორტი გაიზარდა 24.5%-ით 2.75 მლრდ აშშ დოლარამდე, ხოლო იმპორტი 19.2%-ით 7.6 მლრდ აშშ დოლარამდე. შედეგად, სავაჭრო დეფიციტი 16.4%-ით გაიზარდა და 4.8 მლრდ აშშ დოლარი შეადგინა.

**მწარმოებელთა ფასების ინდექსი:** საქსტატის მონაცემებით, 2018 წლის ოქტომბერში მწარმოებელთა ფასების ინდექსი წლიურად 5.9%-ით გაიზარდა. ინდექსის ფორმირებაზე ძირითადი ზეგავლენა იქონია ფასების ცვლილებამ შემდეგ სექციებში: დამამუშავებელი მრეწველობა (+5.0%) და ელექტროენერგია, აირი და წყლის წარმოება (+13.1%).

საქონლის ექსპორტი, 10M18

საქონლის იმპორტი, 10M18

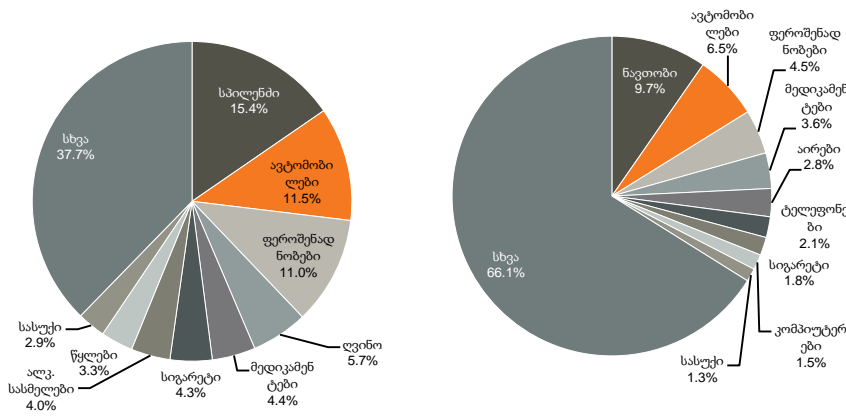

წყარო: საქსტატი

## ეკონომიკური ინდიკატორები

	10M18	2017	2016
მშპ (%-ლი ცვლილება)	4.9% <sup>(1)</sup>	4.8%	2.8%
მშპ ერთ სულზე (ppp)	...	10,742	10,065
მშპ ერთ სულზე (აშშ \$)	...	4,047	3,857
მოსახლეობა (მლნ)	3.7	3.7	3.7
ინფლაცია, პერიოდის ბოლო	2.3%	6.7%	1.8%
მთლიანი რეზერვები (მლრდ აშშ \$)	3.2	3.0	2.8
მიმდინარე ანგარიშის დეფიციტი (მშპ-ს %)	10.3% <sup>(2)</sup>	8.8%	13.1%
ფისკალური დეფიციტი (მშპ-ს %)	...	2.9%	3.0%
სახელმწიფო ვალი (მშპ-ს %)	...	44.8%	44.4%

წყარო: ოფიციალური მონაცემები

1) 2018 წლის პირველი ცხრა თვის მდგომარეობით

2) 2018 წლის პირველი ნახევრის მდგომარეობით

## მშპ-ს რეალური ზრდა, %

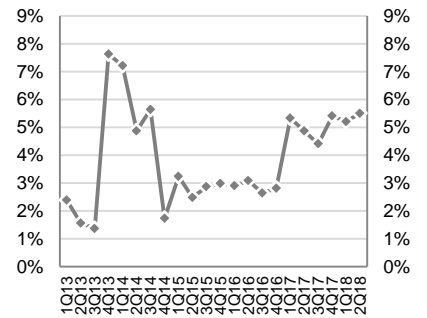

წყარო: საქსტატი

## საერთაშორისო რეიტინგები, 2018-19

- ბიზნესის კეთების სიმარტივე №6 (საუკეთესო 10-ეული)
- ეკონომიკური თავისუფლების ინდექსი №16 (ძირითადად თავისუფალი)
- გლობალური კონკურენტუნარიანობის ინდექსი №66

წყარო: მსოფლიო ბანკი, Heritage Foundation და მსოფლიო ეკონომიკური ფორუმი

## საქართველოს სუვერენული საკრედიტო რეიტინგი

 <b>BB-</b> სტაბილური დასაბუთებული მასივი-2018	 <b>Ba2</b> სტაბილური დასაბუთებული სექტორები-2018	 <b>BB-</b> პოზიტიური დასაბუთებული აგვისტო-2018
--	---	---

წყარო: სარეიტინგო სააგენტოები



# ფულადი ბაზარი

**რეფინანსირების სესხები:** საქართველოს ეროვნულმა ბანკმა გასულ კვირას 1,370 მლნ ლარის (514.3 მლნ აშშ დოლარი) ღირებულების 7-დღიანი რეფინანსირების სესხები გასცა.

**საქართველოს ფინანსთა სამინისტროს ბენჩმარკ ობლიგაციები:** უახლოესი აუქციონი დაგეგმილია 2018 წლის 27 ნოემბერს, სადაც 5-წლიანი 30 მლნ ლარის ნომინალური ღირებულების ბენჩმარკ ობლიგაციები გაიყიდება.

## სახაზინო ფასიანი ქაღალდების შემოსავლიანობის მრუდი

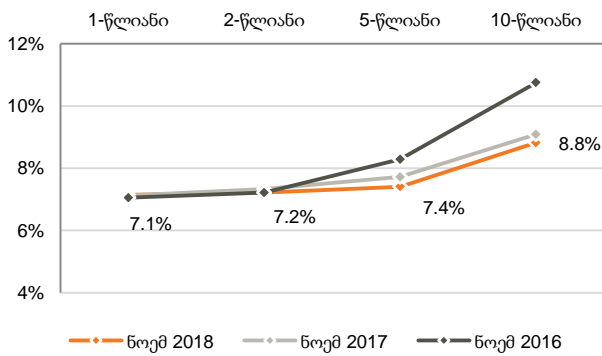

წყარო: სეზ

## სადეპოზიტო სერტიფიკატები (საშუალო შეწონილი განაკვეთი)

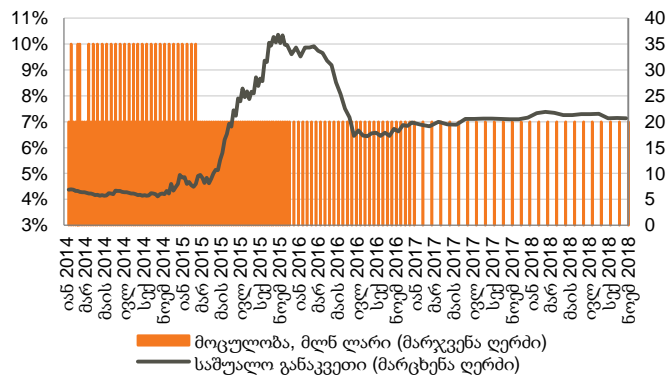

წყარო: სეზ

## მონეტარული პოლიტიკის განაკვეთი

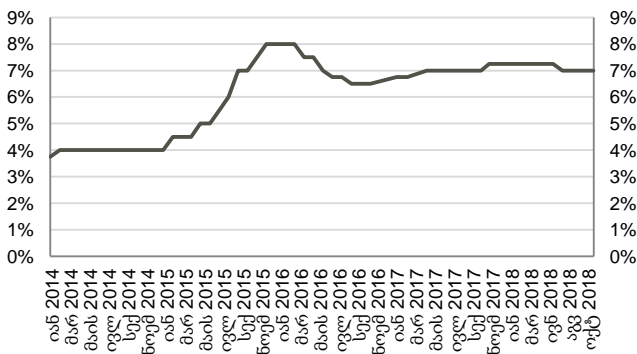

წყარო: სეზ

## ნომინალური და რეალური ეფექტური გაცვლითი კურსები

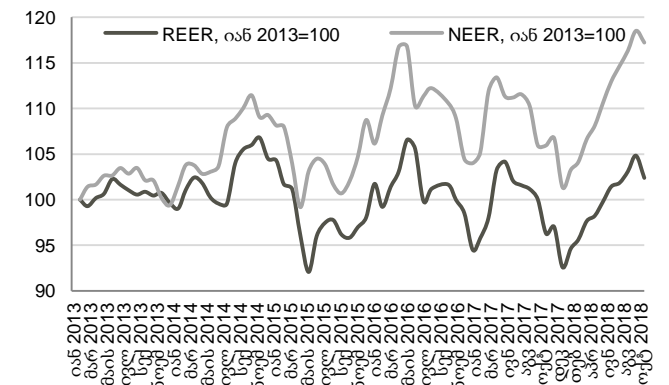

წყარო: სეზ  
შენიშვნა: ინდექსის ზრდა ნიშნავს გაცვლითი კურსის გაძვირებას, ხოლო კლება - გაცვლითი კურსის გაუფასურებას



# ობლიგაციები

**კორპორატიული ევროზღობილიგაციები:** საქართველოს ბანკის ჯგუფის ევროზღობილიგაცია (GEBGG) დაიხურა 6.5%-იანი შემოსავლიანობით, ფასით - 98.2 (-0.2 წინა კვირასთან შედარებით). საქართველოს ბანკის ლარში დენომინირებული ევროზღობილიგაცია GEBGG 06/20-ით ვაჭრობა დაიხურა ფასით 100.5 (უცვლელი წინა კვირასთან შედარებით), 10.7%-იანი შემოსავლიანობით. საქართველოს კაპიტალის ევროზღობილიგაციები GEOCAP 03/24-ით ვაჭრობა დაიხურა ფასით 92.0 (-0.1% წინა კვირასთან შედარებით), 8.0%-იანი შემოსავლიანობით.

საქართველოს ნავთობისა და გაზის კორპორაციის ევროზღობილიგაციები GEOROG 04/21-ით ვაჭრობა დაიხურა ფასით 101.0 (-0.4% წინა კვირასთან შედარებით), 6.3%-იანი შემოსავლიანობით. საქართველოს რკინიგზის ევროზღობილიგაცია (GRAIL) ივაჭრობდა 105.9 ფასად (-0.1% წინა კვირასთან შედარებით), 5.9%-იანი შემოსავლიანობით.

საქართველოს სუვერენული ევროზღობილიგაცია (GEORG) დაიხურა ფასით - 105.2 (-0.1% წინა კვირასთან შედარებით), 4.5%-იანი შემოსავლიანობით.

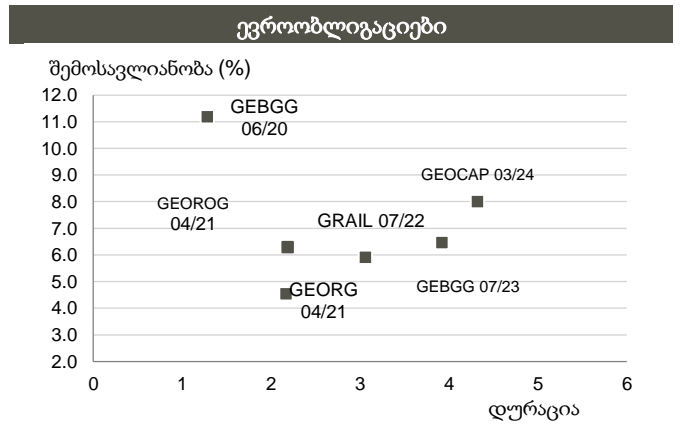
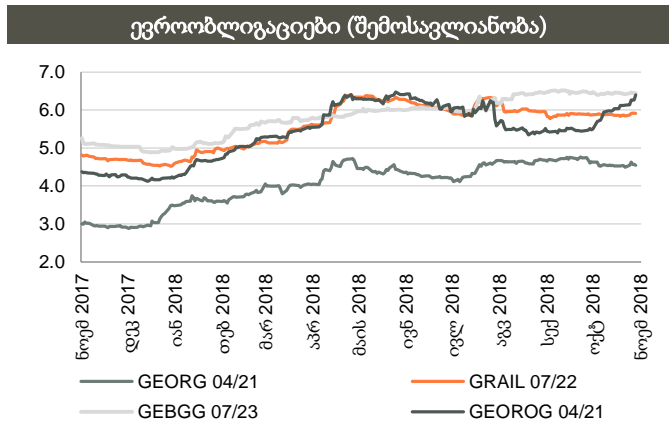

წყარო: ბლუმბერგი

წყარო: ბლუმბერგი

## ქართული ობლიგაციების ძირითადი მონაცემები

ევროზღობილიგაციები								
გამომშვები	მოცულობა, მლნ აშშ \$	კუპონი	დაფარვის თარიღი	რეიტინგები (Fitch/S&P/Moody's)	საშუალო ფასი, აშშ \$	საშუალო პროცენტი, %	Z-spread, bps	
Georgia	500	6.875%	12/04/2021	BB-/BB-/Ba2	105.18	4.54	153.12	
GRAIL 07/22	500	7.750%	18/07/2022	B+/B+/-	105.90	5.91	288.78	
GEOROG 04/21	250	6.750%	18/04/2021	BB-/B+/-	101.00	6.29	328.15	
GEBGG 06/20	500*	11.000%	18/06/2020	BB-/B+/-	99.75	11.18	n/a	
GEBGG 07/23	350	6.000%	18/07/2023	BB-/B2	98.18	6.46	342.61	
GEOCAP 03/24	300	6.125%	18/03/2024	-/B+/B2	92.04	8.00	496.30	
ადგილობრივი ობლიგაციები								
GWP 12/21	30*	10.50%**	06/12/2021	BB****-/-	n/a	n/a	n/a	
M2RE 10/19	25	7.500%	07/10/2019	B+/-	102.29	5.25	n/a	
GLC 08/20	10	7.000%	29/08/2020	-/-	101.83	6.00	n/a	
GLC 06/21	5	6.500%	22/06/2021	-/-	n/a	n/a	n/a	
Nikora 06/19	10	9.000%	28/06/2019	-/-	n/a	n/a	n/a	
Silknet 08/22	34*	10.50%**	18/08/2022	B+****-/-	n/a	n/a	n/a	
Crystal 12/19	10*	11.50%***	28/12/2019	B/-	101.01	11.25	n/a	

წყარო: ბლუმბერგი

\*GEBGG 06/20, GWP 12/21, Silknet 08/22 და Crystal 12/19 მოცემულია ლარში

\*\* მცურავი განაკვეთი (სებ-ის რეფინანსირების განაკვეთის დამატებული 3.5%)

\*\*\* მცურავი განაკვეთი (სებ-ის რეფინანსირების განაკვეთის დამატებული 4.5%)

\*\*\*\* კომპანიის რეიტინგი

## აღმოსავლეთ ევროპის 10-წლიანი სუვერენული ევროზღობილიგაციების ძირითადი მონაცემები

გამომშვები	მოცულობა, მლნ აშშ \$	კუპონი	დაფარვის თარიღი	რეიტინგები (Fitch/S&P/Moody's)	საშუალო ფასი, აშშ \$	საშუალო პროცენტი, %	Z-spread, bps
საქართველო	500	6.875%	12/04/2021	BB-/BB-/Ba2	105.2	4.5	153.1
აზერბაიჯანი	1,250	4.750%	18/03/2024	BB+/-/Ba2	97.5	5.3	225.3
ბულგარეთი	323	5.000%	19/07/2021	BBB-/-	113.1	0.1	n/a
ხორვატია	1,250	3.875%	30/05/2022	BB+/BB+/Ba2	110.5	0.8	74.6
უნგრეთი	3,000	6.375%	29/03/2021	BBB-/BBB-/Baa3	105.7	3.8	81.3
რუმინეთი	2,250	6.750%	07/02/2022	BBB-/BBB-/Baa3	107.6	4.2	116.1
რუსეთი	3,500	5.000%	29/04/2020	BBB-/BBB-/Ba1	101.6	3.9	88.5
თურქეთი	2,000	5.625%	30/03/2021	BB+/-/Ba2	97.7	6.7	371.5

Source: Bloomberg



# აქციები

**საქართველოს ბანკის ჯგუფის (BGEO LN)** აქციები დაიხურა 14.97 ბრიტანულ ფუნტ სტერლინგში (GBP), -6.20% წინა კვირასთან შედარებით და +0.57% გასულ თვესთან შედარებით. ვაჭრობის მოცულობამ 245 ათას აქციაზე მეტი შეადგინა, GBP 14.58 – 16.53 დიაპაზონში. ბოლო 4 კვირის განმავლობაში, საშუალო დღიური ვაჭრობის მოცულობამ 60 ათასი აქცია შეადგინა.

**Georgia Capital-ის (CGEO LN)** აქციები დაიხურა 11.67 ბრიტანულ ფუნტ სტერლინგში (GBP), -1.14% წინა კვირასთან შედარებით და +1.8% გასულ თვესთან შედარებით. ვაჭრობის მოცულობამ 326 ათას აქციაზე მეტი შეადგინა, GBP 11.40 – 12.00 დიაპაზონში. ბოლო 4 კვირის განმავლობაში, საშუალო დღიური ვაჭრობის მოცულობამ 40 ათასი აქცია შეადგინა.

**თიბისი ბანკის ჯგუფის (TBCG LN)** აქციები დაიხურა 15.24 ბრიტანულ ფუნტ სტერლინგში (-3.18% წინა კვირასთან შედარებით და +0.9% წინა თვესთან შედარებით). ვაჭრობის მოცულობამ 86 ათასს გადააჭარბა, GBP 15.08 – 16.24 დიაპაზონში. ბოლო 4 კვირის განმავლობაში, საშუალო დღიური ვაჭრობის მოცულობამ 20 ათასი აქცია შეადგინა.

**საქართველოს ჯანდაცვის ჯგუფის (GHG LN)** აქციები დაიხურა 2.31 ბრიტანულ ფუნტ სტერლინგში (+4.77% წინა კვირასთან შედარებით და -1.5% წინა თვესთან შედარებით). ვაჭრობის მოცულობამ 170 ათას აქციაზე მეტი შეადგინა, GBP 2.21 – 2.40 დიაპაზონში. ბოლო 4 კვირის განმავლობაში საშუალო დღიური ვაჭრობის მოცულობამ 16 ათასი აქცია შეადგინა.

### აღმოსავლეთი ევროპის ბანკები

კოდი	აქციის ფასი, აშშ \$	კაპიტალიზაცია, მლნ აშშ \$	1თვე, ცვლ.	3თვე, ცვლ.	6თვე, ცვლ.	წლის დას-ცვლ.	წ/წ ცვლ.	
Bank of Georgia	BGEO	14.966*	943	0.1%	-11.3%	-32.5%	-37.8%	-33.5%
TBC	TBC	15.24*	1,059	0.9%	-7.9%	-11.2%	-12.9%	-6.9%
Halyk Bank	HSBK	10.80	3,174	1.9%	0.0%	-13.9%	9.3%	11.8%
VTB Bank	VTBR	1.26	8,139	0.7%	-3.1%	-28.8%	-31.4%	-34.2%
Vozrozhdenie	VZRZ	7.14	170	0.6%	23.6%	25.0%	-18.0%	-29.1%
Sberbank	SBER	12.07	65,139	7.3%	10.7%	-17.6%	-28.7%	-27.6%

წყარო: ბლუმბერგი

\*BGEO და TBC აქციების ფასი მოცემულია ბრიტანულ ფუნტ სტერლინგში

### ინვესტიციების მართვის შესადარი კომპანიები

კოდი	აქციის ფასი, აშშ \$	კაპიტალიზაცია, მლნ აშშ \$	1თვე, ცვლ.	3თვე, ცვლ.	6თვე, ცვლ.	წლის დას-ცვლ.	წ/წ ცვლ.	
Georgia Capital	CGEO	11.668*	571	1.8%	13.9%	N/A	N/A	N/A
Creades	CREDA	29.10	239	-1.4%	-1.4%	-8.2%	-20.1%	-18.3%
CIE du Bois	COMB	433.00	730	-1.5%	-7.2%	-7.2%	0.7%	1.5%
Tinc Comm	TINC	13.38	365	-0.4%	-0.2%	-1.3%	-8.0%	-5.8%
Edify	EDIFY	62.91	306	-3.0%	-10.0%	-13.9%	-8.2%	0.9%

წყარო: ბლუმბერგი

\*CGEO აქციის ფასი მოცემულია ბრიტანულ ფუნტ სტერლინგში

### ჯანდაცვის სექტორის შესადარი კომპანიები

კოდი	აქციის ფასი, აშშ \$	კაპიტალიზაცია, მლნ აშშ \$	1თვე, ცვლ.	3თვე, ცვლ.	6თვე, ცვლ.	წლის დას-ცვლ.	წ/წ ცვლ.	
GHG	GHG	2.305*	389	1.5%	-7.1%	-25.6%	-35.1%	-32.2%
Mouwasat	MOUWASAT	19.72	1,972	8.0%	-15.9%	-19.8%	-2.3%	-7.8%
Fortis	FORH	2.06	1,070	18.8%	-2.6%	-2.7%	-17.9%	0.9%
Raffles	RFMD	0.84	1,503	11.9%	7.3%	5.1%	-0.2%	3.2%
IHH	IHH	1.15	9,441	-3.7%	-16.3%	-27.8%	-20.6%	-16.7%
Bangkok Chain	BCH	0.55	1,372	-5.5%	-1.3%	7.8%	10.6%	17.5%
Netcare	NTC	1.85	2,723	10.7%	-6.0%	-22.7%	-8.8%	15.8%

წყარო: ბლუმბერგი

\*GHG აქციის ფასი მოცემულია ბრიტანულ ფუნტ სტერლინგში

### საქართველოს ბანკის ჯგუფი (BGEO LN)

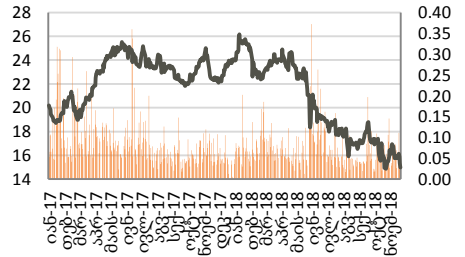

მოცულობა, მლნ (მარჯვ. ღერძი)

ბოლო ფასი, ფუნტ სტერლინგი (მარცხ. ღერძი)

წყარო: ბლუმბერგი

### საქართველოს კაპიტალი (CGEO LN)

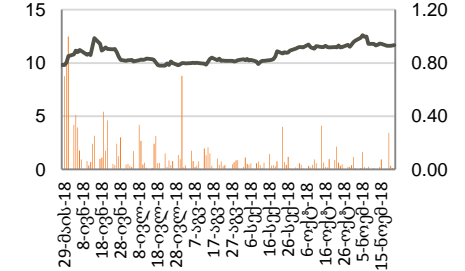

მოცულობა, მლნ (მარჯვ. ღერძი)

ბოლო ფასი, ფუნტ სტერლინგი (მარცხ. ღერძი)

წყარო: ბლუმბერგი

### თიბისი ბანკის ჯგუფი (TBCG LN)

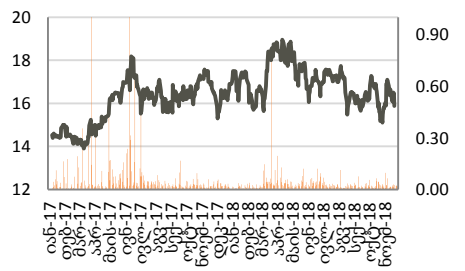

მოცულობა, მლნ (მარჯვ. ღერძი)

ბოლო ფასი, ფუნტ სტერლინგი (მარცხ. ღერძი)

წყარო: ბლუმბერგი

### საქართველოს ჯანდაცვის ჯგუფი (GHG LN)

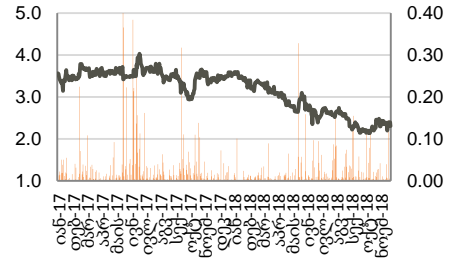

მოცულობა, მლნ (მარჯვ. ღერძი)

ბოლო ფასი, ფუნტ სტერლინგი (მარცხ. ღერძი)

წყარო: ბლუმბერგი



# მნიშვნელოვანი შეტყობინება

ეს დოკუმენტი მკაცრად კონფიდენციალურია და მომზადებულია სს "გალტ ენდ თაგარტი" ("Galt & Taggart") მიერ, რომელიც არის სს საქართველოს ბანკის ჯგუფის ("ჯგუფი") წევრი, მხოლოდ საინფორმაციო მიზნებისთვის და მასში ნახსენები კომპანიებისგან დამოუკიდებლად. ეს დოკუმენტი არ წარმოადგენს რაიმეს ნაწილს და არ უნდა იქნას განხილული, როგორც შეთავაზება ან კლიენტების მოზიდვა ან მოწვევა რაიმე აქტივების ყიდვისთვის ან გაყიდვისთვის, ან გამოწვევისთვის და ამ დოკუმენტის არცერთი ნაწილი არ ქმნის საფუძველს კონტრაქტისთვის ან ვალდებულებისთვის და არ შეიძლება განხილული იყოს, როგორც რეკომენდაცია რაიმე მსგავსი ქმედებისთვის.

გალტ ენდ თაგარტი უფლებამოსილია აწარმოოს პროფესიონალური აქტივობა საქართველოს ბაზარზე. ამ დოკუმენტის ცირკულირება გარკვეული იურისდიქციების ფარგლებში შეიძლება აკრძალული იყოს კანონით. პირებს, რომელთა მფლობელობაშიც ეს დოკუმენტი აღმოჩნდება, გალტ ენდ თაგარტისგან მოთხოვრებათ დაიცვან ყველა ის შეზღუდვა, რომელიც მოქმედებს მათ მიმართ. ეს დოკუმენტი არ არის განზრახული გავრცელებისთვის, პირდაპირ ან ირიბად, ან გამოყენებისთვის ნებისმიერი პირის ან ორგანიზაციის მიერ, რომელიც არის რაიმე ადგილის, სახელმწიფოს ან სხვა რაიმე იურისდიქციის მკვიდრი ან მოქალაქე, სადაც ამგვარი გავრცელება, პუბლიკაცია, ხელმისაწვდომობა ან გამოყენება კანონის ან რეგულაციის საწინააღმდეგო იქნებოდა ან რომელიც მოითხოვდა რეგისტრაციას ან ლიცენზირებას ამგვარი იურისდიქციის ფარგლებში.

ინვესტიციები (ან მოკლევადიანი გარიგებები) განვითარებად ბაზარებზე დაკავშირებულია მნიშვნელოვან რისკთან და მერყეობასთან და შეიძლება არ იყოს ყველასთვის შესაფერისი. ამ დოკუმენტის მიმღებმა პირებმა უნდა მიიღონ საკუთარი საინვესტიციო გადაწყვეტილებები, რომლებიც მათ მიაჩნიათ სწორად, მათ საკუთარ ამოცანებსა და ფინანსურ მდგომარეობაზე დაყრდნობით. ამ პროცესში ამგვარი მიმღები პირები დარწმუნებული უნდა იყვნენ თავიანთ ქმედებებში, როცა ახორციელებენ რისკების შეფასებას, რომლებიც დამახასიათებელია განვითარებად ბაზარებზე ინვესტირებისთვის, მათ შორის პოტენციური პოლიტიკური და ეკონომიკური არასტაბილურობა, სხვა პოლიტიკური რისკები, კერძოდ, ცვლილებები კანონებში და ტარიფებში, აქტივების ნაციონალიზაცია და ვალუტის გაცვლითი კურსის რისკი.

გალტ ენდ თაგარტის ან ჯგუფის რომელიმე წევრის ან მათი დირექტორების, თანამშრომლების, ფილიალების, მრჩევლების ან აგენტების, ან რომელიმე სხვა პირის მიერ არ მომხდარა რაიმე რწმუნების, გარანტიის ან ვალდებულების წარდგენა ან აღება, აშკარად გამოხატულის ან ნაგულისხმევის, და ამ დოკუმენტს არ აქვს პრეტენზია მასში არსებული ინფორმაციის უტყუარობაზე, სისწორეზე და ამოწურავობაზე (და იმაზე, რომ რაიმე ინფორმაცია არ არის გამოტოვებული ამ დოკუმენტიდან) და არ შეიძლება მასზე დაყრდნობა. ეს დოკუმენტი არ უნდა განხილუდეს, როგორც ბაზრების, ინდუსტრიების და/ან კომპანიების სრული აღწერა, რომლებიც მასში არის ნახსენები. ამ დოკუმენტის არცერთი ნაწილი არ წარმოადგენს სამართლებრივ, საინვესტიციო, ბიზნეს ან საგადასახადო რჩევას, წარსულის ან მომავლის მიმართ, გალტ ენდ თაგარტის ან ჯგუფის რომელიმე წევრის ან მათი დირექტორების, თანამშრომლების, ფილიალების, მრჩევლების ან აგენტების მხრიდან. დოკუმენტის მიმღებებს მოეთხოვებათ ჩაატარონ მათი საკუთარი დამოუკიდებელი კვლევა და შეფასება ამ დოკუმენტში განხილულ საკითხებთან დაკავშირებით. ნებისმიერი საინვესტიციო გადაწყვეტილება მიღებული უნდა იქნას მხოლოდ ინვესტორის პირადი შეხედულებით. კანონის თანახმად, გალტ ენდ თაგარტი ან ჯგუფის რომელიმე წევრი ან მათი დირექტორები, თანამშრომლები, ფილიალები, მრჩევლები ან აგენტები პასუხისმგებლობას არ იღებენ ნებისმიერ ვალდებულებაზე რაიმე ზიანის ან ზარალის მიმართ, რომელიც შეიძლება წარმოიქმნას, პირდაპირ ან ირიბად, ამ დოკუმენტის ან მისი შინაარსის რაიმე გამოყენების შედეგად, ან რაიმენაირად უკავშირდებოდეს ამ დოკუმენტს, ან რაიმე ქმედების, ან უმოქმედობის შედეგად რომელიმე მხარის მიერ, ამ დოკუმენტის საფუძველზე.

ამ დოკუმენტში არსებული ინფორმაცია ექვემდებარება შემოწმებას, სრულყოფას და ცვლილებას შეტყობინების გარეშე და გალტ ენდ თაგარტს არ აქვს რაიმე ვალდებულება ამ დოკუმენტში არსებული ინფორმაციის განახლების ან აქტუალურობის შენარჩუნების მიმართ. ამ დოკუმენტის მიწოდება არც ერთ შემთხვევაში არ ნიშნავს იმას, რომ არ მომხდარა ინფორმაციის ცვლილება ამ დოკუმენტის თარიღის შემდგომ ან იმ თარიღის შემდგომ, როდესაც ეს დოკუმენტი უკანასკნელად განახლდა, ან რომ ამ დოკუმენტში მოცემული ინფორმაცია უტყუარია რაიმე პერიოდისთვის იმ თარიღის შემდეგ, როდესაც მისი მიწოდება მოხდა, ან, თუ განსხვავებულია, ამ დოკუმენტში მითითებული თარიღის შემდეგ. გალტ ენდ თაგარტის ან ჯგუფის რომელიმე წევრის ან მათი დირექტორების, თანამშრომლების, ფილიალების, მრჩევლების ან აგენტების მიერ არ გაცემულა რაიმე რწმუნება ან გარანტია, აშკარად გამოხატული ან ნაგულისხმევი ამ ინფორმაციის სისწორესთან და ამოწურავობასთან დაკავშირებით.

ამ დოკუმენტში მოწოდებული ინფორმაცია და გამოთქმული მოსაზრებები ემყარება ინფორმაციას, რომელიც ხელმისაწვდომი იყო გამოცემის თარიღისთვის და წარმოადგენს მხოლოდ გალტ ენდ თაგარტის შიდა კვლევის ნაწილს. მოსაზრებები, პროგნოზები და შეფასებები, რომლებიც მოცემულია მასში, მიღებულია მესამე მხარის წყაროებიდან, რომლებიც მიჩნეულია სანდოდ და კეთილსინდისიერად, და შეიძლება შეიცვალოს შეტყობინების გარეშე. მესამე მხარის პუბლიკაციები, კვლევები და გამოკითხვები ზოგადად აჩვენებს, რომ ამ დოკუმენტში მოცემული ინფორმაცია მიღებულია წყაროებიდან, რომლებიც მიჩნეულია სანდოდ, მაგრამ არ არსებობს ამ მონაცემების სისწორის და ამოწურავობის გარანტია. შესაბამისად, არ შეიძლება დაყრდნობა ნებისმიერ იმ მონაცემზე, რომელიც მოცემულია ამ დოკუმენტში. არც გალტ ენდ თაგარტი, არც ჯგუფის რომელიმე წევრი, ან მათი დირექტორები, თანამშრომლები, ფილიალები, მრჩევლები ან აგენტები არ გასცემენ რაიმე რწმუნებას ან გარანტიას, აშკარად გამოხატულს ან ნაგულისხმევის, ამ დოკუმენტის სარგებლიანობაზე მომავალი საქმიანობის პროგნოზირების საკითხში, ან რომელიმე ფასიანი ქაღალდის ან აქტივის მიმდინარე ან მომავალი ღირებულების შეფასებაში.

გალტ ენდ თაგარტს და ჯგუფის ნებისმიერ წევრს შეიძლება ჰქონდეს ბიზნესი ან ცდილობდეს ბიზნესი-ურთიერთობის დამყარებას კომპანიებთან, რომლებიც მოცულნი არიან ამ კვლევაში. შედეგად, ინვესტირება უნდა იცოდნენ ინტერესთა პოტენციური კონფლიქტის შესახებ, რომელსაც შეუძლია გავლენა მოახდინოს ამ დოკუმენტში არსებული ინფორმაციის ობიექტურობაზე.

ეს დოკუმენტი კონფიდენციალურია გალტ ენდ თაგარტის კლიენტებისთვის და კვლევითი მასალების გამოწვევისთვის. ამ დოკუმენტის ან მისი ნებისმიერი ნაწილის უნებართვო კოპირება, გავრცელება, პუბლიკაცია ან განმეორებითი გადაცემა რაიმე მედიით ან რაიმე ფორმით ნებისმიერი მიზნისთვის მკაცრად აკრძალულია.

ამ დოკუმენტის მიმღები პირები პასუხისმგებელნი არიან ვირუსების და სხვა დესტრუქციული მოვლენებისგან დაცვაზე. ელექტრონული გადაცემის მიღება ხდება მიმღები პირის საკუთარი რისკის ხარჯზე და წარმოადგენს მის პასუხისმგებლობას, მიიღოს ზომები, რომ ვირუსებისგან და სხვა დესტრუქციული მოვლენებისგან უზრუნველყოს დაცვა.

**გალტ ენდ თაგარტი**  
მისამართი: აღმაშენებლის გამზირი 79, თბილისი, 0102, საქართველო  
ტელ: + (995) 32 2401 111  
ელ. ფოსტა: gt@gt.ge